

ЭТО ВСЁ – ДЕЙСТВИЕ ГЕНЕРАТОРА НИКОЛАЯ ЛЕВАШОВА!

Я, Иващенко Юрий Михайлович, 1964 года рождения. Имею в наследстве тридцатилетнюю службу в ВС РФ, две контузии, одно ранение. Военный пенсионер, в настоящее время проживаю в городе Североморске. Два месяца назад приобрел **Браслет «СЛН» Здрава № 82610908**.

Перед тем, как его надеть, моя дружина Марина, сняла мои комплексные показания здоровья на Компьютерном Комплексе для оценки функционального состояния организма человека «Динамика». После чего надел Браслет: через тридцать секунд участилось сердцебиение, стало жарко, лицо покраснело, я вспотел, дышать начал глубоко, на полные легкие.



Приблизительно через час Марина опять сняла показания. Результат улучшился с 64% до 96%!.. Сделали вывод: Генератор Н.В. Левашова развернулся и начал активно действовать (см. Приложение №1). Поначалу не мог заснуть, был на грани взрыва эмоций. Если был Браслет «СЛН» на руке, то ни я, ни Марина не могли заснуть. Приходилось уносить его на расстояние более трех с половиной метров. Только так могли уснуть. Потом это все прошло. Спать стал очень крепко, без болей в проблемных органах. Ночью смотрю не сны, а фильмы, в которых я активно участвую в главной роли. «Путешествия» по мирам очень интересные (если начну их описывать, не хватит и тетради), запоминаются

надолго, невзирая, посмотрел ли ты на свет после сна или нет. Утром абсолютно выспавшийся и отдохнувший (и это в условиях полярной ночи, когда все ходят, как сонные мухи!). Не надо никаких лечений в больницах, госпиталях, санаториях – восстановление организма, оказывается, происходит при надетом Браслете «СЛН» во сне! Такое утреннее

самочувствие у меня было только в юности. Периодически боль в



проблемных зонах увеличивается, потом уверенно уходит (как я понимаю, старые, больные клетки отмирают, новые, молодые рождаются – в этом и причина обострения). Мое давление, правда, не идеальное - 115\75, но зато стабильное.

В общении с людьми сейчас одно взаимопонимание. Проблемы решаются, стоит только подумать, сосредоточиться и задаться целью. «Идешь по дороге», будто устеленной скатертью, пространство вокруг тебя гармонизируется. Если в темноте поскользнешься на льду и падаешь, даже синяка не остается, а раньше – убился бы от подобного падения!



Если приматываешь эластичным бинтом к проблемному органу Браслет «СЛН» на несколько часов, то боль уходит, даже застарелая, хроническая (печень, желудок, спина, грыжи, суставы, голова). В настоящий момент жизнь приобретает светлый цвет, интересно становится жить, хочется жить! Нужная информация тебе поступает отовсюду: от людей, от природы, во сне, из телевизора. Сильное желание черпать информацию – развиваться и развиваться! И что интересно – поделиться достигнутым с людьми.

Но информация будет не совсем полной, если не скажу про додекаэдральную воду у себя на кухне. "Одой о воде" назвала её моя жена. Комплекс «СветЛ», который я приобрел для Марины после Браслета



«СветЛ», находится от 40-литрового бутыля с водой на расстоянии 10 метров. После включения Комплекса, вода изменилась – она стала мягкой, плотной, похожей на бульон или жидкий кисель. Её хочется пить, но не залпом, а маленькими глотками. Перед тем, как проглотить, катаешь её во рту, потому что так требуют нёбо, язык, зубы... Эта вода приятна для слизистой рта и, когда выпиваешь стакан, появляется ощущение сытости и комфорта. Из неё получаются вкусные отвары, чай, компоты, которые отличаются от напитков, приготовленных из обычной воды. А первые блюда приобретают интересные вкусовые оттенки.

Впереди ещё большой труд, много надо пройти. И в этой ситуации нужно как можно больше продлить свою Жизнь, чтобы успеть Познать Неизведанное нашего пространства, Вселенной.



**С УВАЖЕНИЕМ,
Ю.М. ИВАЩЕНКО.**

ПРИЛОЖЕНИЕ №1

ОЦЕНКА ФУНКЦИОНАЛЬНОГО СОСТОЯНИЯ ОРГАНИЗМА ИВАЩЕНКО Ю. М.

Компьютерный Комплекс для оценки функционального состояния организма человека «Динамика».

Предназначен он для оценки состояния здоровья и позволяет в наглядной форме продемонстрировать реакцию организма на воздействие

лекарственных препаратов, лечебных процедур, а в данном конкретном случае – на действие Браслета «СЛН».

Современные методы исследования сердечных ритмов позволяют практически с математической точностью проиллюстрировать процессы накопления и расходования энергии органами нашего тела. Записав кардиограмму, и проанализировав сердечный ритм в различных диапазонах частот, мы можем увидеть отражение процессов, которые происходят во внутренних органах человека на клеточном уровне, и таким образом получить представление о состоянии этих органов.

Итак, перед вами – два изображения, две иллюстрации состояния организма одного человека, снятые до Браслета «СЛН» и менее, чем через час после его активации.

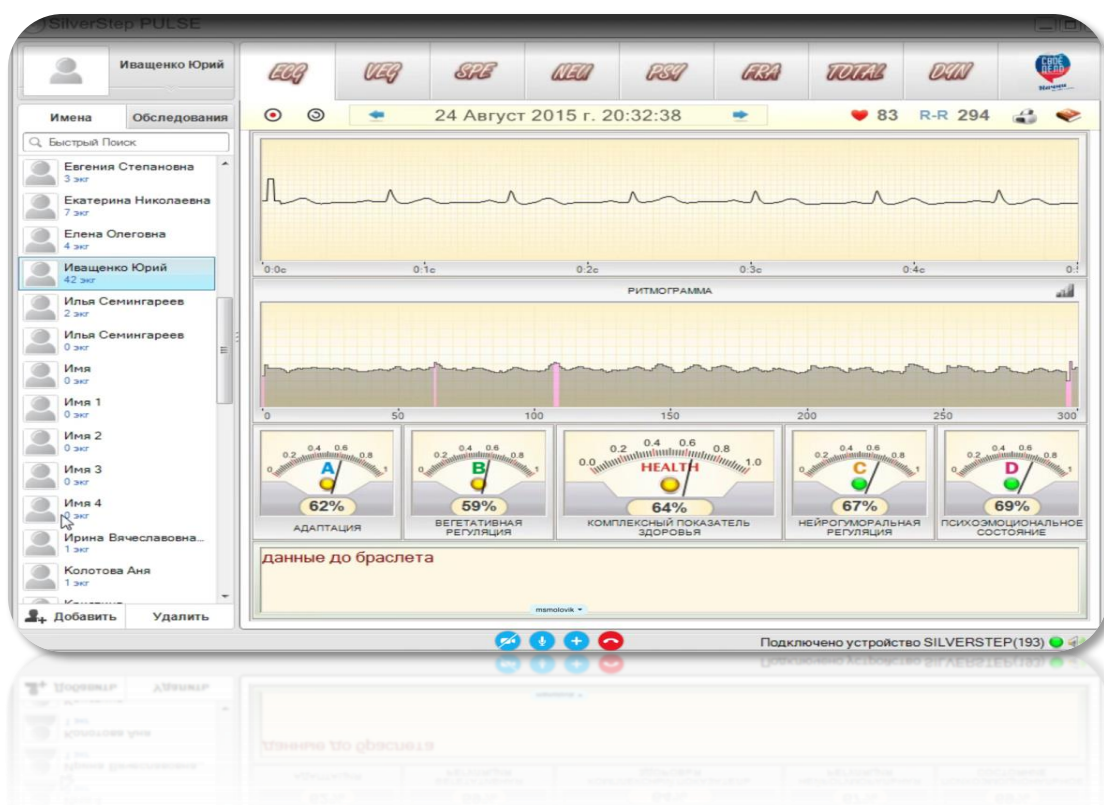



Не вдаваясь в глубину исследования, следует отметить, что самый важный показатель – это средняя из пяти цифр внизу, которые называются индикаторами – «**Health**» - это комплексный показатель здоровья. И посмотрите, как он изменился - менее, чем за час после надевания Браслета «СЛН» – от 64% до 96%!!! (Дата и время зафиксированы во второй строке сверху).

Следующая вкладка «**Вегетативная регуляция**» отображает информацию о параметрах вегетативной регуляции. Она осуществляется вегетативной нервной системой, которая управляет физиологическими процессами независимо от человеческого сознания, оперативно реагирует на изменения внешней и внутренней среды, воздействуя на сердечно сосудистую систему.

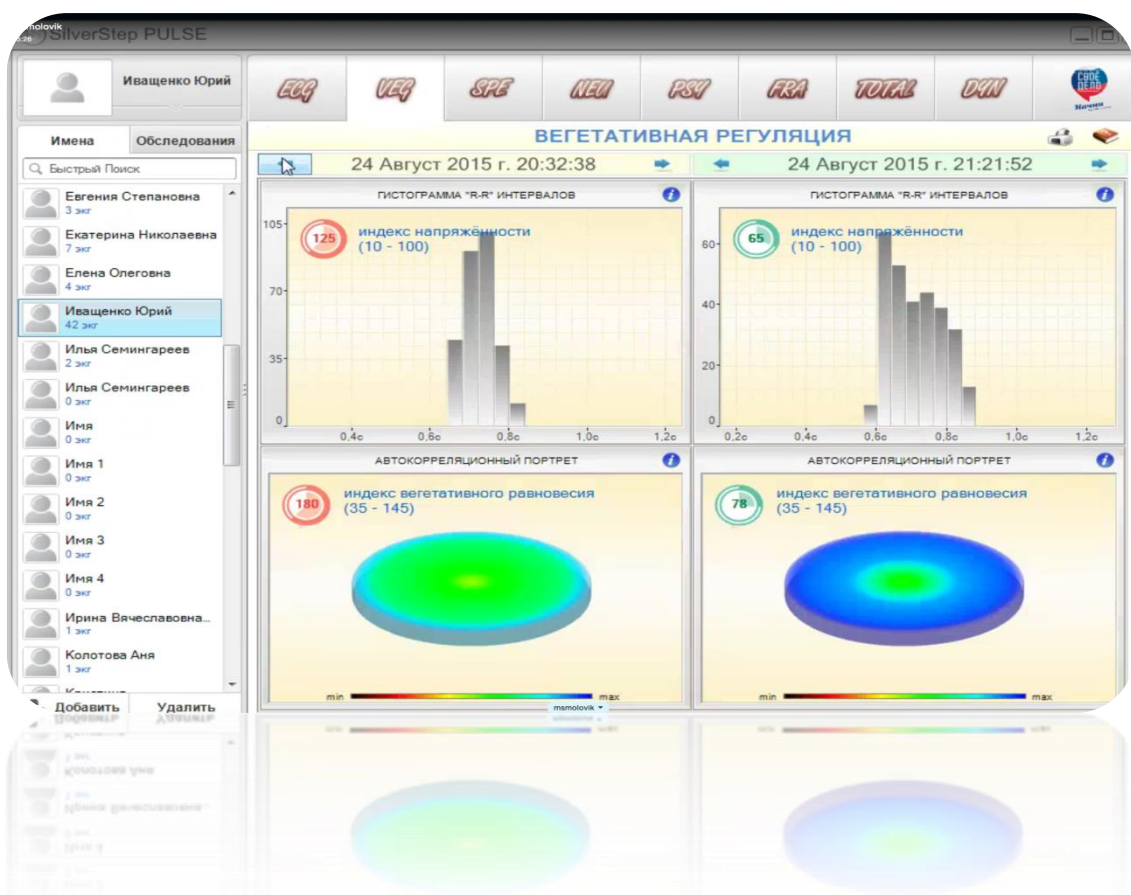

Обратите внимание на изменение Индекса вегетативного равновесия – от 180 – до 78 (норма индекса указана в скобках, интервал от 35 до 145).

И посмотрите на цвет показателя, он приближен к идеальному, васильковому!

Система **нейрогуморальной регуляции** управляет составом и структурой биохимических веществ в организме, обеспечивая постоянство внутренней среды и приспособление организма к изменяющимся условиям существования.

Нейрогуморальная регуляция – нейродинамическая матрица и энергетическая пирамида – показывают, насколько «правильно» работают клетки головного мозга. Голубой цвет – время восстановления ресурсов, серое – время их расходования. А теперь посмотрите-ка на энергетическую пирамиду: во-первых, какую четкую структуру приобрела она за столь

непродолжительный срок, а во-вторых – как изменились цифровые показатели!

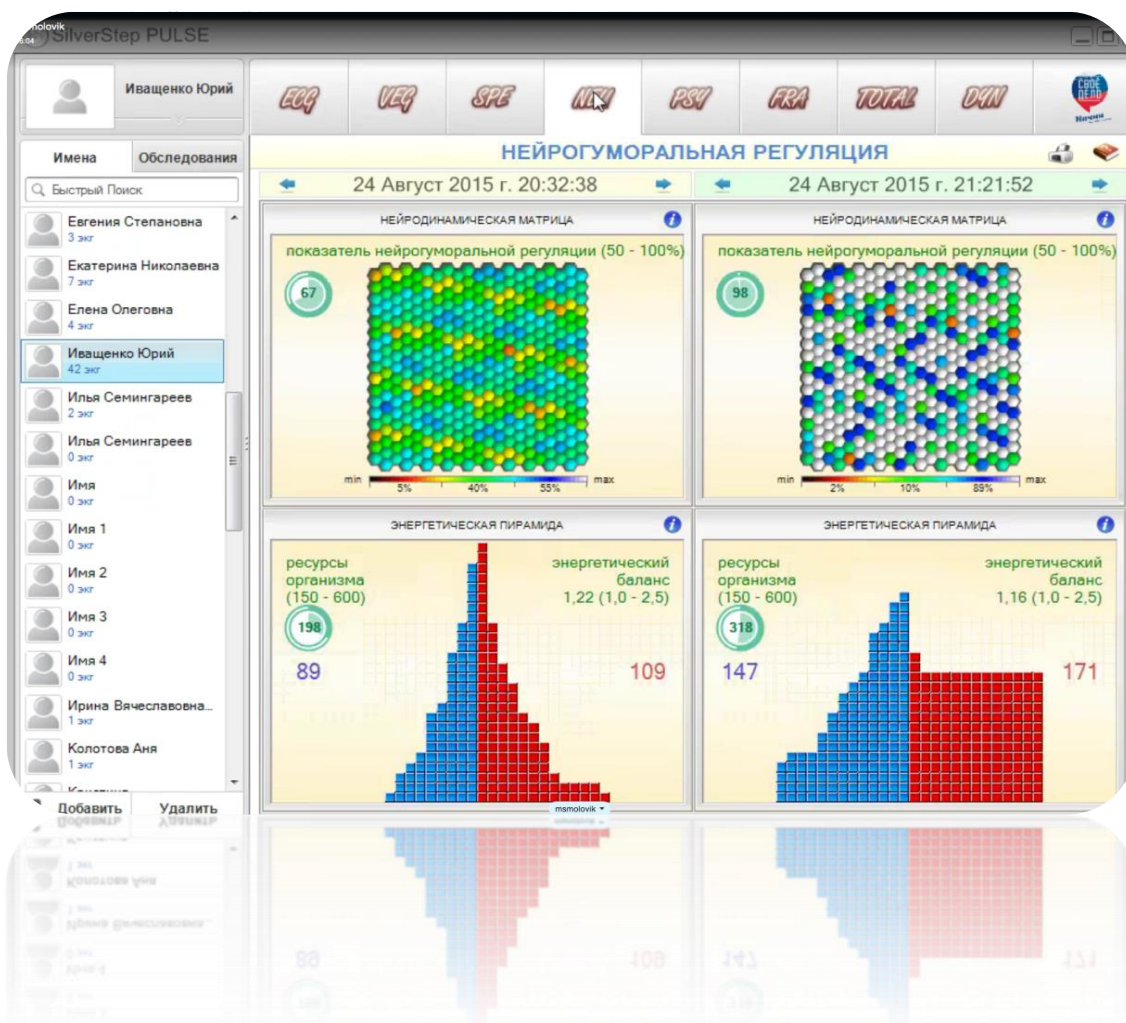

На следующей вкладке «**Психоэмоциональное состояние**» отображается информация о параметрах психоэмоционального состояния.

Показатель психоэмоционального состояния характеризует, насколько глубоким оказалось деструктивное воздействие стресса на организм.

Участки с чёрной и жёлто-красной цветовой гаммой сигнализируют о пониженной активности головного мозга вследствие болезненного состояния, переутомления и стресса. Смотрите – состояние головного мозга до Браслета «СЛН» и после – будто показатели двух совершенно разных

людей. Скажу больше – насыщенный голубой цвет мозга часто встречается у детей (значительно чаще, чем у взрослых).



А вот – частотный **спектр активности мозга**, он получается путем транспонирования ритмов сердца в диапазон частот ритмов мозга. Полученный спектр разбит на диапазоны, соответствующие частотам дельта, тета, альфа, бета и гамма ритмов. Обратите внимание на состояние эмоционального покоя организма и «сглаженности» частот, это – свидетельство его комфортного состояния после часового ношения Браслета «СЛН».

Теперь посмотрим на **Фрактальный анализ** – это такой портрет биоритмов и геронтологическая кривая, это необходимо для выявления функциональных изменений иммунного статуса организма - ведь что такое иммунитет знают все. Это работа всех систем в гармоничном режиме.

Показатель **фрактального портрета** представляет собой информационный показатель иммунного статуса организма, демонстрирующий его способность адаптации к новым условиям.

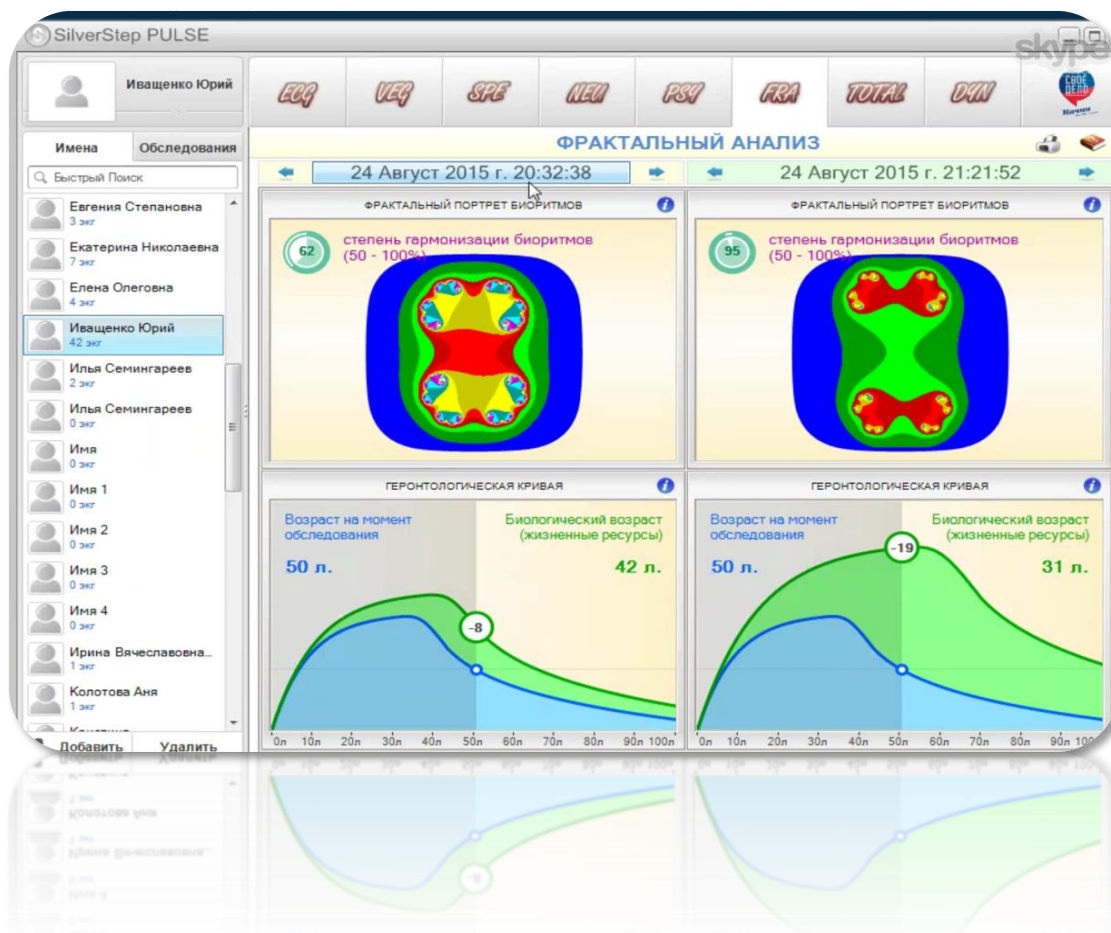

Степень гармонизации биоритмов характеризует степень согласованности регуляторных систем, отражает качество адаптационных возможностей организма к изменяющимся условиям, и также служит информационным показателем, характеризующим состояние иммунной системы.

Посмотрите–посмотрите, исчезли все раздражающие глаз оттенки и какая появилась «талия» в степени гармонизации биоритмов!)))

А вот и **Геронтологическая кривая**. Она графически отражает соотношения между темпами накопления организмом жизненных ресурсов и темпами расходования этих ресурсов. Календарный возраст измеряется по часам,

расположенным вне организма, а биологический возраст – по часам внутри организма. Ведь истинный возраст человека определяется не временем, прошедшим с момента рождения, а показателями, отражающими его жизнеспособность. А степень жизнеспособности организма и определяется как биологический. Теперь сравните, будьте любезны, биологический возраст Юрия Михайловича до Браслета (42 года) и после (31 год)!!!

Неплохо для прошедшего неполного часа, правда?

А теперь посмотрите не только на показатели мощности Ауры – это крупные цифры в левом нижнем углу вкладки – но и сравните все цифровые показатели органов и систем. Впечатляет?

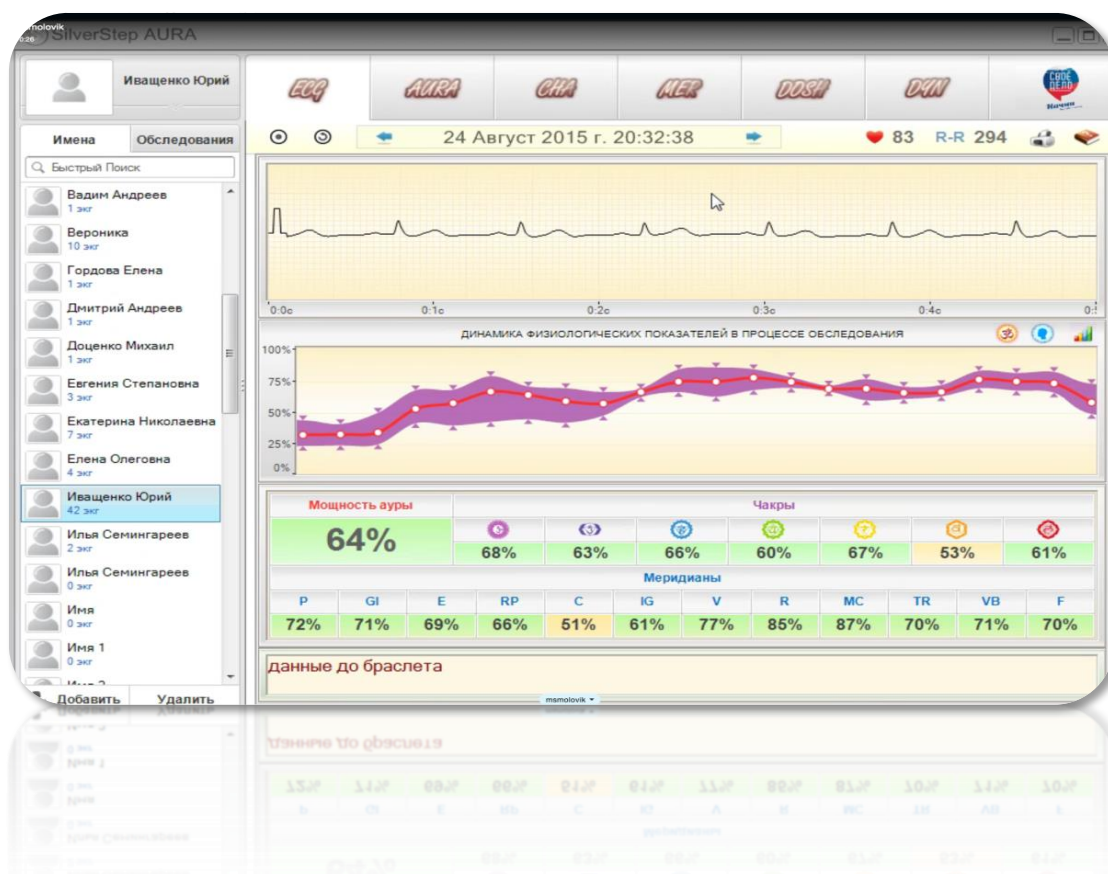

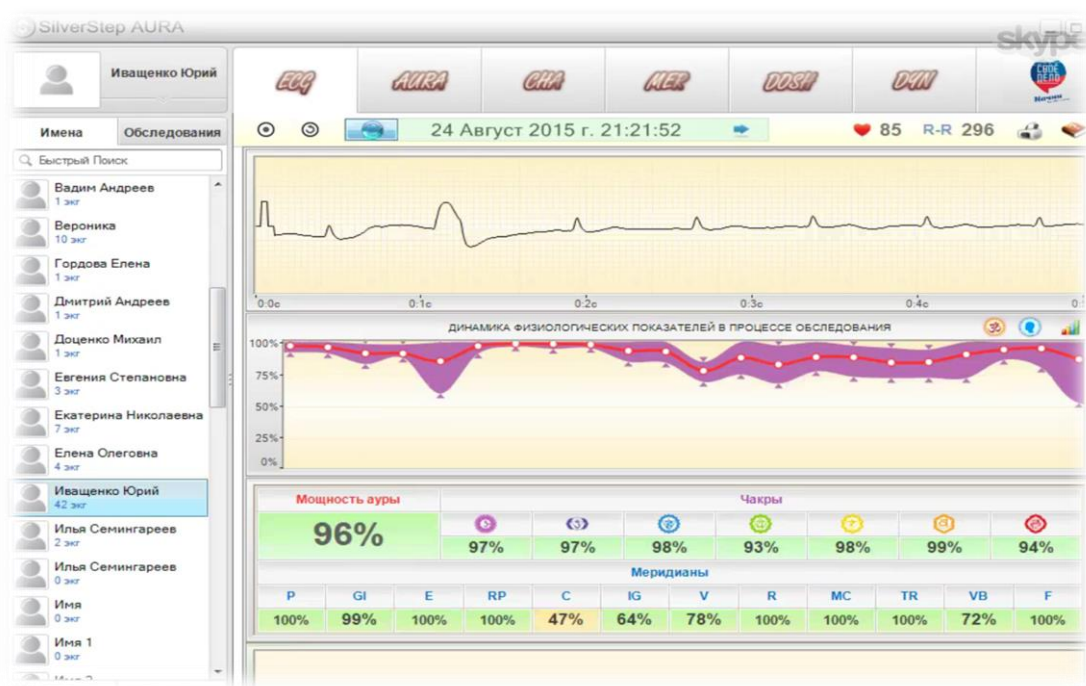

Ну, и буквально несколько слов об Ауре.

Для иллюстрации энергетического состояния организма предназначен режим, который в терминологии восточной медицины принято называть «аурой». Мы знаем, что человеческое тело представляет собой своеобразный генератор электромагнитных волн. Качество и скорость выделения и поглощения энергии человеческим организмом определяется качеством и скоростью химических реакций, которые происходят в органах нашего тела на клеточном уровне. Объясняя качество энергетического обмена в теле человека, восточные натурфилософы оперируют понятием «ауры». Рассуждая с научной точки зрения, мы не можем говорить о существовании неких волшебных методов, позволяющих «сфотографировать» или как-то иначе «зафиксировать» ауру. Однако анализ энергетических процессов внутри человеческих органов, процессов, которые находят свое отражение в кардиоритмах, позволяет нам сформировать интегральный показатель, который будет объективно отражать качество работы сердечно-сосудистой, нервной, эндокринной и вегетативной систем. Такой показатель по своему физическому содержанию будет близок к понятию «ауры», в том смысле как это понимали восточные целители. Итак, Аура Юрия Михайловича:

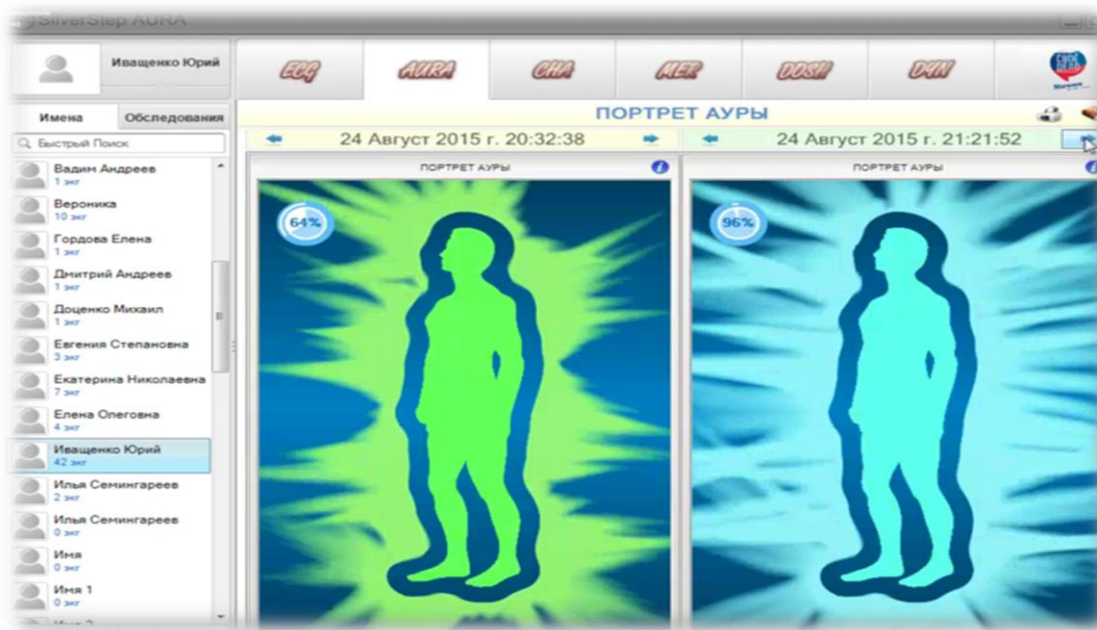

Знаете, существует такое выражение, которое только что пришло мне на ум: «Когда что-то нужно объяснить – ничего не надо объяснять». Для того, чтобы увидеть разницу в мощности Ауры ДО и ПОСЛЕ Браслета «СЛН», ничего объяснять и не надо. Правда?

Одним словом, скажу так:

«Это все – действие Генератора Николая Левашова!»



Марина Анатольевна.

Декабрь 2015